

STATYTOJAS:	Alytaus rajono savivaldybė
STATYTOJO ADRESAS:	Pulko g. 21, LT-62133 Alytus
UŽSAKOVAS:	Alytaus rajono savivaldybės administracija
UŽSAKOVO ADRESAS:	Pulko g. 21, LT-62133 Alytus
SUTARTIES PAVADINIMAS:	Pirkimo sutartis Nr. CPO277793
STATINIO PROJEKTO PAVADINIMAS:	Vietinės reikšmės kelio Nr. AL0401 Alovė - Ilgai ruožo, Alovės sen, Alytaus r. sav. kapitalinio remonto aprašas
STATINIO PROJEKTO NUMERIS:	UL-23-0158
STATINIO PROJEKTO ETAPAS:	Statinio kapitalinio remonto aprašas
STATINIO PAVADINIMAS:	02 Hidrotechnikos statiniai: drenažo tinklai
STATINIO KATEGORIJA:	01 Nesudėtingasis statinys, II grupė
STATINIO PROJEKTO DALIS:	Melioracijos dalis
BYLOS ŽYMUO:	MS
BYLOS LAIDOS ŽYMUO:	0
BYLOS IŠLEIDIMO DATA:	2024-04

Statytojas Tvirtinu

Projektuotojas ir pareigos	Kvalifikaciją patvirtinančio dok. Nr.	Vardas Pavardė
UAB „URBAN LINE“ DIREKTORIAUS PAVADUOTOJAS		Robertas Jautakis
STATINIO PROJEKTO VADOVAS	37326	Robertas Jautakis
STATINIO PROJEKTO DALIES VADOVAS	S-653-PmAT	 Vilius Riauba

STATINIO PROJEKTO SUDĖTIES ŽINIARAŠTIS

Eilės Nr.	Bylos žymuo	Laida	Pavadinimas	Pastabos
1.	BD / S	0	Bendroji dalis / Susisiekimo dalis. 01 Susisiekimo komunikacijos: keliai (Vietinės reikšmės kelias Nr. AL0401, Un. Nr. 4400-1587-8314)	
2.	MS	0	Melioracijos	
3.	KS	0	Statybos skaičiuojamosios kainos nustatymo dalis	

ATSKIRAI ĮGYVENDINAMI PROJEKTAI**

Eilės Nr.	Projekto bylos žymuo	Laida	Pavadinimas	Pastabos
1.	DM-2023.13-SPP-LE	0	Elektrotechnikos projektas(AB ESO). 06 Inžineriniai tinklai: elektros tinklai	Rengėjas – UAB „ETP Baltic“

0	2024-04	Statybos leidimui, konkursui ir statybai		
<i>Laida</i>	<i>Išleidimo data</i>	<i>Laidos statusas. Keitimo priežastis (jei taikoma)</i>		
<i>Kval. patv. dok. Nr.</i>	III URBANLINE Liepkalnio g. 85, LT-02120 Vilnius; Tel. Nr. 8 699 19380; Įmonės kodas: 300149157		<i>Statinio projekto pavadinimas</i>	
			VIETINĖS REIKŠMĖS KELIO NR. AL0401 ALOVĖ – ILGAI RUOŽO, ALOVĖS SEN., ALYTAUS R. SAV., KAPITALINIO REMONTO APRAŠAS	
			<i>Statinio numeris ir pavadinimas</i>	
37326	SPV	R. Jautakis		-
			<i>Dokumento pavadinimas:</i>	<i>Laida</i>
			STATINIO PROJEKTO SUDĖTIES ŽINIARAŠTIS	0
			<i>Dokumento žymuo</i>	<i>Lapas</i> <i>Lapų</i>
LT	Statytojas ir (arba) Užsakovas ALYTAUS RAJONO SAVIVALDYBĖ / ALYTAUS RAJONO SAVIVALDYBĖS ADMINISTRACIJA		UL-23-0158-XX-KRA-PSŽ-01	1 1

STATINIO PROJEKTO DALIES BYLŲ SUDĖTIES ŽINIARAŠTIS

<i>Eil. Nr.</i>	<i>Bylos žymuo</i>	<i>Laida</i>	<i>Bylos pavadinimas</i>	<i>Pastabos</i>
1.	MS	0	Melioracijos dalis 02 Hidrotechnikos statiniai: melioracijos statiniai	

STATINIO PROJEKTO DALIES DOKUMENTŲ ŽINIARAŠTIS

TEKSTINIAI DOKUMENTAI

<i>Dokumento žymuo</i>	<i>Lapų sk.</i>	<i>Laida</i>	<i>Dokumento pavadinimas</i>	<i>Pastabos</i>	<i>Lapo Nr.</i>
-	1	0	Antraštinis lapas		1
UL-23-0158-XX-KRA-PSŽ-01	1	0	Statinio projekto sudėties žiniaraštis		2
UL-23-0158-XX-KRA-MS.PDŽ-01	1	0	Statinio projekto dalies bylų ir dokumentų sudėties žiniaraštis		3
UL-23-0158-XX-KRA-MS.TSR-01	1	0	Techniniai statinio rodikliai		4
UL-23-0158-XX-KRA-MS.PDS-01	1	0	Darbų ir įrenginių, kuriems sudaromi paslėptų darbų aktai, sąrašas		5
UL-23-0158-XX-KRA-MS.AR-01	3	0	Aiškinamasis raštas		6
UL-23-0158-XX-KRA-MS.TS-01	9	0	Techninės specifikacijos		9
UL-23-0158-XX-KRA-MS.SKŽ-01	1	0	Sąnaudų kiekių žiniaraštis		18

GRAFINIAI DOKUMENTAI

<i>Dokumento žymuo</i>	<i>Lapų sk.</i>	<i>Laida</i>	<i>Dokumento pavadinimas</i>	<i>Pastabos</i>	<i>Lapo Nr.</i>
UL-23-0158-XX-KRA-MS.B-01	3	0	Planas, M 1:500		19
UL-23-0158-XX-KRA-MS.B-02	1	0	Metalinių gofruotų vamzdžių d1,6 m pralaidos planas, pjūviai		22

PRIDEDAMIEJI DOKUMENTAI

<i>Dokumento žymuo</i>	<i>Lapų sk.</i>	<i>Laida</i>	<i>Dokumento pavadinimas</i>	<i>Pastabos</i>	<i>Lapo Nr.</i>
-	1	-	Techninės sąlygos statiniams melioruotoje žemėje projektuoti		23
-	1	-	Specialistų, rengusių M dalį, kvalifikacijos atestatų kopijos		24

0	2024-04	Statybos leidimui, konkursui ir statybai			
<i>Laida</i>	<i>Išleidimo data</i>	<i>Laidos statusas. Keitimo priežastis (jei taikoma)</i>			
<i>Kval. patv. dok. Nr.</i>	III URBANLINE Liepkalnio g. 85, LT-02120 Vilnius; Tel. Nr.: 8 689 19380; Įmonės kodas: 300149157		<i>Statinio projekto pavadinimas</i>		
			VIETINĖS REIKŠMĖS KELIO NR. AL0401 ALOVĖ - ILGAI RUOŽO, ALOVĖS SEN., ALYTAUS R. SAV. KAPITALINIO REMONTO APRAŠAS		
		<i>Statinio numeris ir pavadinimas</i>			
		02 HIDROTECHNIKOS STATINIAI: MELIORACIJOS STATINIAI			
S-653-PmAT	SPDV M	V.Riauba			<i>Laida</i>
<i>Dokumento pavadinimas:</i>					
STATINIO PROJEKTO DALIES BYLŲ IR DOKUMENTŲ SUDĖTIES ŽINIARAŠTIS					0
LT	<i>Statytojas ir (arba) Užsakovas</i> ALYTAUS RAJONO SAVIVALDYBĖ / ALYTAUS RAJONO SAVIVALDYBĖS ADMINISTRACIJA		<i>Dokumento žymuo</i>		<i>Lapas</i>
			UL-23-0158-XX-KRA-MS.PDŽ-01		<i>Lapų</i>
			1	1	

TECHNINIAI STATINIO RODIKLIAI

Vietinės reikšmės kelio Nr. AL0401 Alovė - Ilgai ruožo, Alovės sen, Alytaus r. sav. kapitalinio remonto aprašas
Melioracijos dalis

Eil. Nr.	Pavadinimas	Mato vienetas	Kiekis	Pastabos
1.	PRALAIIDOS ▪ D 1600 mm	vnt.	1	

0	2024-04	Statybos leidimui, konkursui ir statybai		
Laida	Išleidimo data	Laidos statusas. Keitimo priežastis (jei taikoma)		
Kval. patv. dok. Nr.	III URBANLINE Liepkalnio g. 85, LT-02120 Vilnius; Tel. Nr.: 8 699 19380; Įmonės kodas: 300149157		Statinio projekto pavadinimas VIETINĖS REIKŠMĖS KELIO NR. AL0401 ALOVĖ - ILGAI RUOŽO, ALOVĖS SEN., ALYTAUS R. SAV. KAPITALINIO REMONTO APRAŠAS	
			Statinio numeris ir pavadinimas 02 HIDROTECHNIKOS STATINIAI: MELIORACIJOS STATINIAI	
S-653-PmAT	SPDV	V.Riauba	Dokumento pavadinimas:	Laida
			TECHNINIAI STATINIO RODIKLIAI	0
LT	Statytojas ir (arba) Užsakovas		Dokumento žymuo	Lapas
	ALYTAUS RAJONO SAVIVALDYBĖ / ALYTAUS RAJONO SAVIVALDYBĖS ADMINISTRACIJA		UL-23-0158-XX-KRA-MS.TSR-01	Lapų
				1
				1

PASLÉPTŲ DARBŲ SĄRAŠAS

Vietinės reikšmės kelio Nr. AL0401 Alovė - Ilgai ruožo, Alovės sen, Alytaus r. sav. kapitalinio remonto aprašas

Eil. Nr.	Darbų ir įrenginių pavadinimas	Markė, tipas	Kiekis	Darbai ir elementai, kuriems surašomi paslėptų darbų ir kitokie aktai bei atliekami laboratoriniai tyrimai	Įrašai apie aktų surašymą
1	2	3	4	5	6
1.	Metalinės pralaidos	d1,6 m, L-25,0 m	1 vnt.	1.Vamzdžių sujungimų užsandarinimas. 2.Užpilto grunto sutankinimas. 3.Žvyro pasluoksnio po įrengimas.	

0	2024-04	Statybos leidimui, konkursui ir statybai				
Laida	Išleidimo data	Laidos statusas. Keitimo priežastis (jei taikoma)				
Kval. patv. dok. Nr.	III URBANLINE Liepkalnio g. 85, LT-02120 Vilnius; Tel. Nr.: 8 699 19380; Įmonės kodas: 300149157			Statinio projekto pavadinimas VIETINĖS REIKŠMĖS KELIO NR. AL0401 ALOVĖ - ILGAI RUOŽO, ALOVĖS SEN., ALYTAUS R. SAV. KAPITALINIO REMONTO APRAŠAS		
				Statinio numeris ir pavadinimas 02 HIDROTECHNIKOS STATINIAI: MELIORACIJOS STATINIAI		
S-653-PmAT	SPDV	V.Riauba		Dokumento pavadinimas:	Laida	
				DARBŲ, KURIEMS SURAŠOMI PASLÉPTŲ DARBŲ AKTAI, SĄRAŠAS	0	
LT	Statytojas ir (arba) Užsakovas ALYTAUS RAJONO SAVIVALDYBĖ / ALYTAUS RAJONO SAVIVALDYBĖS ADMINISTRACIJA			Dokumento žymuo UL-23-0158-XX-KRA-MS.PDS-01	Lapas	Lapų
					1	1

1. BENDROS ŽINIOS

Statytojas (užsakovas): Alytaus rajono savivaldybė / Alytaus rajono savivaldybės administracija, Rotušės a. 4 LT-62504 Alytus.

Objekto adresas: Alytaus rajono savivaldybė, Alovės seniūnija, Akalyčios ir Alovės kaimai.

Kapitalinio remonto aprašo: UAB „URBAN LINE“, Liepkalnio g. 85, LT-02120 Vilnius. Tel. 8 699 19380, el. p. info@urbanline.lt . Statinio projekto vadovas Robertas Jautakis.

Kapitalinio remonto aprašo Melioracijos dalies rengėjas: MB „Melprojekta“ Paukščių tak. 2A-20, LT-78167 Šiauliai, Tel.: +370 672 31544, el. paštas : melprojekta@gmail.com . Statinio projekto dalies vadovas Vilius Riauba, el. p. vilusriauba@gmail.com.

Statinio pavadinimas: „Vietinės reikšmės kelio Nr. AL0401 Alovė - Ilgai ruožo, Alovės sen, Alytaus r. sav. kapitalinio remonto aprašas“.

Kapitalinio remonto aprašo Melioracijos dalies užduotis: vandens pralaidos remontas.

Kapitalinio remonto aprašo Melioracijos dalis rengiama, remiantis šiais privalomaisiais dokumentais:

- Techninėmis sąlygomis statiniams melioruotoje žemėje projektuoti;
- topografinė nuotrauka M 1:500;
- kapitalinio remonto aprašo privalomaisiais dokumentais;
- galiojančiais normatyviniais dokumentais.

PAGRINDINIAI NORMATYVINIAI DOKUMENTAI:

Privalomųjų ir pagrindinių normatyvinių statybos techninių dokumentų, kuriais vadovaujantis parengtas techninis projektas, sąrašas:

- Lietuvos Respublikos Statybos įstatymo pakeitimo įstatymas.
- Lietuvos Respublikos Aplinkos apsaugos įstatymas.
- Statybos techninis reglamentas STR 1.01.03:2017 „Statinių klasifikavimas“.
- Statybos techninis reglamentas STR 1.01.08:2002 „Statinio statybos rūšis“.
- Statybos techninis reglamentas STR 1.04.04:2017 „Statinio projektavimas, projekto ekspertizė“.
- Statybos techninis reglamentas STR 1.01.02:2016 „Normatyviniai statybos techniniai dokumentai“.
- Statybos techninis reglamentas STR 2.01.01(1):2005 „Esminiai statinio reikalavimai. Mechaninis patvarumas ir pastovumas“.
- Statybos techninis reglamentas STR 2.01.01(2):1999 „Esminiai statinio reikalavimai. Gaisrinė sauga“.

0	2024-04	Statybos leidimui, konkursui ir statybai				
Laida	Išleidimo data	Laidos statusas. Keitimo priežastis (jei taikoma)				
Kval. patv. dok. Nr.	III URBANLINE Liepkalnio g. 85, LT-02120 Vilnius; Tel. Nr.: 8 699 19380; Įmonės kodas: 300149157		Statinio projekto pavadinimas VIETINĖS REIKŠMĖS KELIO NR. AL0401 ALOVĖ - ILGAI Ruožo, Alovės sen., Alytaus r. sav. Kapitalinio Remonto Aprašas			
			Statinio numeris ir pavadinimas 02 HIDROTECHNIKOS STATINIAI: MELIORACIJOS STATINIAI			
S-653-PmAT	SPDV	V.Riauba		Dokumento pavadinimas: AIŠKINAMASIS RAŠTAS	Laida	
					0	
LT	Statytojas ir (arba) Užsakovas ALYTAUS RAJONO SAVIVALDYBĖ / ALYTAUS RAJONO SAVIVALDYBĖS ADMINISTRACIJA		Dokumento žymuo UL-23-0158-XX-KRA-MS.AR-01		Lapas	Lapų
					1	3

- Statybos techninis reglamentas STR 2.01.01(3):1999 „Esminiai statinio reikalavimai. Higiena, sveikata, aplinkos apsauga“.
- Statybos techninis reglamentas STR 2.01.01(4):2008 „Esminiai statinio reikalavimai. Naudojimo sauga“.
- Statybos techninis reglamentas STR 2.01.01(5):2008 „Esminis statinio reikalavimas. Apsauga nuo triukšmo“.
- Statybos techninis reglamentas STR 2.01.01(6):2008 „Esminis statinio reikalavimas. Energijos taupymas ir šilumos išsaugojimas“.
- Statybos techninis reglamentas STR 1.05.01:2017 „Statybą leidžiantys dokumentai. Statybos užbaigimas. Statybos sustabdymas. Savavališkos statybos padarinių šalinimas. Statybos pagal neteisėtai išduotą statybą leidžiantį dokumentą padarinių šalinimas“.
- Statybos techninis reglamentas STR 1.06.01:2016 „Statybos darbai. Statinio statybos priežiūra“.
- LST 1516:2015 „Statinio projektas. Bendrieji įforminimo reikalavimai“.
- ST 1073435.04:2000 „Plastikinių vamzdynų sistemos“.
- ST 1165022.01:2003 „Plastikinių vamzdžių sandėliavimas, transportavimas, montavimas“.
- Atliekų tvarkymo taisyklės. LR aplinkos ministro 2003m. gruodžio 30 d., įsakymas Nr.722 (Žin., 2004, Nr.68-2381, su aktualiomis redakcijomis).
- Lietuvos Respublikos Aplinkos ministro 2010 m. kovo 15 d. įsakymas Nr. D1-193 „Dėl želdinių apsaugos, vykdant statybos darbus, taisyklių patvirtinimo“.
- Lietuvos Respublikos melioracijos įstatymas (Skelbta: Valstybės Žinios, 1993, Nr. 71-1326; 2004, Nr. 28-877; 2010, Nr. 54-2650).
- MND-19-1998 Pagrindiniai griovių ir drenažo įrenginiai.
- MND-26-2000 Sausinamosios melioracijos projektavimo taisyklės.
- MTR 1.05.01:2005 Melioracijos statinių projektavimas.
- MND-29-2004 Plastmasinis drenažas ir jo statiniai. Montavimo brėžiniai.
- MTR 2. 02. 01:2006 Melioracijos statiniai. Pagrindiniai reikalavimai.
- MTR 1.07.01:2006 Melioracijos statinių statybos leidimas.
- MTR 1.12.01:2008 Melioracijos techninis reglamentas.

Be šių standartų ir teisinių dokumentų gali būti taikomi ir kiti juos atitinkantys lygiaverčiai standartai ir kiti normatyviniai dokumentai.

Prieš pradėdant Projekte numatytų sprendinių naujos statybos darbus būtina nustatyta tvarka gauti statybą leidžiančius dokumentus statybos darbams vykdyti. Prieš pradėdant vykdyti žemės darbus būtina nužymėti esamas požemines komunikacijas natūroje, bei gauti leidimus darbams vykdyti požeminių komunikacijų apsaugos zonoje.

2. PRALAIDŲ REMONTAS

Remontuojamame kelyje pk. 9+57, upelyje A-1, demontuojama esama g/b d1500, žiedinė pralaida su monolitinais antgaliais. Pralaidos deformacijos: Danga - žvyras, sargšulių nėra, antgaliai skilę, betonai ištrupėjęs, pralaidos vamzdžiai išsikraipę, blogos būklės, sąnašos pralaidoje. Up. A-1 užneštas sąnašomis. Griovio dugnas ir šlaitai nešienauti, neišplauti.

Projektuojama d 1,6 m, L=25 metalinė pralaida. Danga suprojektuota BD/S dalyje.

UL-23-0162-XX-KRA-MS.AR-01	Lapas	Lapų	Laida
	2	3	0

3. APLINKOS APSAUGA

3.1. Bendrieji duomenys. Aprašo „Vietinės reikšmės kelio Nr. AL0401 Alovė - Ilgai ruožo, Alovės sen, Alytaus r. sav. kapitalinio remonto aprašas“ užduotis: vandens pralaidos remontas.

Objekto vieta: Alytaus rajono savivaldybė, Alovės seniūnija, Akalyčios ir Alovės kaimai.

3.2. Technologiniai procesai. Objektas nėra gamybinio pobūdžio. Cheminės priemonės nenaudojamos. Technologiniai procesai neatliekami.

3.3. Vanduo. Potencialių vandens teršėjų objekto ribose nėra, į remontuojamus drenažo tinklus užterštas vanduo nepateks. Vykdamas drenažo remonto darbus, nebus pažeistas griovių-imtuvų, į kuriuos suvedamas drenažinis ir paviršinis vanduo, vandens režimas. Drenažo remonto darbuose naudojamos medžiagos nekenksmingos.

3.4. Aplinkos oras. Numatomi darbai oro taršai neigiamos įtakos neturės.

3.5. Dirvožemis. Nuimamas augalinio grunto sluoksnis vietose, kur jis yra, susandėliuojamas ir išsaugomas iki statybos darbų pabaigos, vėliau jis turi būti gražintas į pradinę padėtį. Augalinio sluoksnio laikina sandėliavimo vieta, išvežus gruntą, privalo būti Rangovo tinkamai sutvarkyta.

Neigiamas poveikis dirvožemiui gali būti jo tarša dėl tepalų iš mechanizmų nutekėjimo, netinkamo iškasto grunto saugojimo. Tepalų ir degalų nutekėjimas ir patekimas į gruntą draudžiamas. Tinkamas statybinių medžiagų ir atliekų saugojimo vietų parinkimas, atidirbtų tepalų surinkimo vietų paruošimas, sumažina galimą neigiamą poveikį dirvožemiui.

Vykdamas darbus, reikalinga kruopščiai prižiūrėti mechanizmus, kad būtų sandarios tepimo bei kuro sistemos, galinčios užteršti aplinką.

3.6. Atliekos. Vykdamas objekto melioracijos darbus, atliekų nesusidarys. Dirvožemis nesunaikinamas.

3.7. Žemės gelmės. Žemės gelmių teršimo nebus. Vertingų, saugomų geologinių objektų, teritorijų nėra.

3.8. Biologinė įvairovė. Aplinka nėra turtinga biologinės įvairovės požiūriu, neigiamas poveikis biologinei įvairovei nenumatomas.

3.9. Kraštovaizdis. Remontuojamas drenažas ribojasi arba yra žemės sklypuose, kuriuose yra dirbami laukai ir nepatenka į gamtinio karkaso teritorijas.

3.10. Kultūros paveldas. Objekto statybos vieta nesiriboja ir nepriartėja prie nekilnojamo kultūros paveldo objektų, nepatenka į kultūros paveldo objektų apsaugos zonas.

3.11. Saugomos teritorijos. Objekto statybos vieta nesiriboja ir nepriartėja prie Europos ekologinio tinklo „Natura 2000“ teritorijų ir kitų saugomų teritorijų.

Statybos darbai bus vykdomi laikinai, poveikis aplinkai jų metu bus nežymus, todėl neigiamo poveikio šioms teritorijoms nebus.

3.12. Ekstremalios situacijos. Projektuojami darbai avarinių situacijų nesukels.

3.13. Poveikį aplinkai mažinančios priemonės. Numatomi darbai neigiamo poveikio aplinkai neturės, todėl investicijų mažinančioms priemonėms numatyti nereikia. Pakanka laikytis patvirtintų statybos taisyklių ir bendro pobūdžio aplinkosauginių reikalavimų.

	Lapas	Lapų	Laida
UL-23-0162-XX-KRA-MS.AR-01	3	3	0

1. BENDROJI DALIS

1.1. Konkretūs darbai

Kapitalinio remonto projektui įgyvendinti Rangovas turės atlikti tokius darbus:

- įrengti d1600 mm skersmens pralaida.

1.2. Pagrindiniai normatyviniai dokumentai

Rengiant kapitalinio remonto aprašą, buvo vadovautasi sutartimi, melioracijos statinių projektavimo užduotimi ir galiojančiais normatyviniais dokumentais. Medžiagos ir gaminiai, naudojami statyboje, turi atitikti kokybės LST EN ir ISO standartų reikalavimus. Statybos darbus vykdyti pagal projekte pateiktus brėžinius, vykdant darbus, vadovautis šiais normatyviniais dokumentais:

- Lietuvos Respublikos Statybos įstatymo pakeitimo įstatymas.
- Lietuvos Respublikos Aplinkos apsaugos įstatymas.
- Statybos techninis reglamentas STR 1.01.03:2017 „Statinių klasifikavimas“.
- Statybos techninis reglamentas STR 1.01.08:2002 „Statinio statybos rūšis“.
- Statybos techninis reglamentas STR 1.04.04:2017 „Statinio projektavimas, projekto ekspertizė“.
- Statybos techninis reglamentas STR 1.01.02:2016 „Normatyviniai statybos techniniai dokumentai“.
- Statybos techninis reglamentas STR 2.01.01(1):2005 „Esminiai statinio reikalavimai. Mechaninis patvarumas ir pastovumas“.
- Statybos techninis reglamentas STR 2.01.01(2):1999 „Esminiai statinio reikalavimai. Gaisrinė sauga.“
- Statybos techninis reglamentas STR 2.01.01(3):1999 „Esminiai statinio reikalavimai. Higiena, sveikata, aplinkos apsauga“.
- Statybos techninis reglamentas STR 2.01.01(4):2008 „Esminiai statinio reikalavimai. Naudojimo sauga“.
- Statybos techninis reglamentas STR 2.01.01(5):2008 „Esminis statinio reikalavimas. Apsauga nuo triukšmo“.
- Statybos techninis reglamentas STR 2.01.01(6):2008 „Esminis statinio reikalavimas. Energijos taupymas ir šilumos išsaugojimas“.
- Statybos techninis reglamentas STR 1.05.01:2017 „Statybą leidžiantys dokumentai. Statybos užbaigimas. Statybos sustabdymas. Savavališkos statybos padarinių šalinimas. Statybos pagal neteisėtai išduotą statybą leidžiantį dokumentą padarinių šalinimas“.
- Statybos techninis reglamentas STR 1.06.01:2016 „Statybos darbai. Statinio statybos priežiūra“.
- LST 1516:2015 „Statinio projektas. Bendrieji įforminimo reikalavimai“.
- Lietuvos Respublikos Aplinkos ministro 2010 m. kovo 15 d. įsakymas Nr. D1-193 „Dėl želdinių apsaugos, vykdant statybos darbus, taisyklių patvirtinimo“.
- Lietuvos Respublikos melioracijos įstatymas (Skelbta: Valstybės Žinios, 1993, Nr. 71-1326; 2004, Nr. 28-877; 2010, Nr. 54-2650).
- MND-19-1998 Pagrindiniai griovių ir drenažo įrenginiai.

0	2024-04	Statybos leidimui, konkursui ir statybai		
Laida	Išleidimo data	Laidos statusas. Keitimo priežastis (jei taikoma)		
Kval. patv. dok. Nr.	III URBANLINE Liepkalnio g. 85, LT-02120 Vilnius; Tel. Nr.: 8 699 19380; Įmonės kodas: 300149157		Statinio projekto pavadinimas VIETINĖS REIKŠMĖS KELIO NR. AL0401 ALOVĖ - ILGAI Ruožo, Alovės sen., Alytaus r. sav. Kapitalinio Remonto Aprašas	
			Statinio numeris ir pavadinimas 02 HIDROTECHNIKOS STATINIAI: MELIORACIJOS STATINIAI	
S-653-PmAT	SPDV	V.Riauba	Dokumentų pavadinimas:	Laida
			TECHNINĖS SPECIFIKACIJOS	0
LT	Statytojas ir (arba) Užsakovas		Dokumento žymuo	Lapas Lapų
	ALYTAUS RAJONO SAVIVALDYBĖ / ALYTAUS RAJONO SAVIVALDYBĖS ADMINISTRACIJA		UL-23-0158-XX-KRA-MS.TS-01	1 9

- MND-26-2000 Sausinamosios melioracijos projektavimo taisyklės.
- MTR 1.05.01:2005 Melioracijos statinių projektavimas.
- MND-29-2004 Plastmasinis drenažas ir jo statiniai. Montavimo brėžiniai.
- MTR 2. 02. 01:2006 Melioracijos statiniai. Pagrindiniai reikalavimai.
- MTR 1.07.01:2006 Melioracijos statinių statybos leidimas.
- MTR 1.12.01:2008 Melioracijos techninis reglamentas.

Be šių standartų ir teisinių dokumentų gali būti taikomi ir kiti juos atitinkantys lygiaverčiai standartai ir kiti normatyviniai dokumentai.

Melioracijos darbuose naudojami statybos produktai turi atitikti projekte numatytus geometrinčius rodiklius ir esminius techninius reikalavimus, kuriuos tiekėjas privalo raštu patvirtinti atitikties deklaracijoje. Nurodyti techniniai reikalavimai yra minimalūs, rangovas gali naudoti ir kitokių (jei gerina statomo statinio bendrąją kokybę) techninių rodiklių produktus. Pakeitimą reikia pagrįsti skaičiavimais arba kitais svariais argumentais.

2. STATYBOS PARUOŠIMAS IR ORGANIZAVIMAS

Statinio statybos darbus gali vykdyti tik atestuotos įmonės ir apmokyti specialistai. Statybos darbai vykdomi laikantis LR galiojančių įstatymų ir teisės aktų, kvalifikacinių reikalavimų rangovui, reikalavimų darbų saugai, darbuotojų higienos poreikių užtikrinimo, aplinkosauginių reikalavimų ir trečių asmenų teisių nepažeidimo, rangovas ir subrangovas turi turėti leidimus žemės darbams vykdyti.

Darbai pradami vykdyti, suderinus su statytoju darbų eigą ir tvarką, turint visus leidimus darbų vykdymui. Darbų priežiūrą vykdo statytojo paskirti techniniai prižiūrėtojai, kurie yra pasiskirstę darbų sritis. Už darbų saugą atsako Rangovas, kuris privalo laikytis darbų saugos statyboje reikalavimų pagal DT 5-00 reikalavimus.

Rangovu būti turi teisę: 1) Lietuvos Respublikoje įregistruota įmonė, kurios įstatuose numatyta statyba kaip veiklos rūšis; 2) fizinis asmuo, Vyriausybės nustatyta tvarka įsigijęs statybos darbų patentą; 3) užsienio statybos įmonė, turinti savo šalies institucijų išduotus Lietuvos Respublikos tarptautinių sutarčių įteisintus atestavimo dokumentus.

Rangovas turi teisę siūlyti subrangovus, jeigu to nedraudžia statybos rangos sutartis. Organizuojant statybą būtina vadovautis STR "Statybos darbai" reikalavimus.

Rangovas privalo paskirti statybos vadovą ir pradėti statybos darbus tik po to, kai iš užsakovo gauna nustatyta tvarka sudarytą patvirtintą statinio projektą, leidimą statybai, ir pagal aktą priima statybviетę. Prieš darbų pradžia rangovas turi išsiaiškinti statybos aikštelėje esančių vamzdynų, kabelių ar kitų inžinerinių komunikacijų paklojimo vietas. Griovių ir jų statinių remonto ir rekonstrukcijos darbus Rangovas turi vykdyti tik pagal projektą ir su užsakovu suderinta darbų vykdymo eigą ir tvarką. Objekto statybos metu turi būti vykdomi visi techniniais reikalavimais pagrįsti užsakovo ir techninės priežiūros vadovų reikalavimai. Statybos aikštelė turi būti tvarkinga, Rangovas privalo vykdyti atitinkamų žinybų ir statytojo reikalavimus dėl medžiagų ir gaminių sandėliavimo ir šiukšlių išvežimo statybos metu. Visos atvežamos į statybą medžiagos, gaminiai ir įrengimai turi turėti pasus ir būti firminiame įpakavime. Sertifikuotiems gaminiams ir medžiagoms turi būti atitikties deklaracijos arba atitikties sertifikatai. Jei tokių nėra importiniams turi būti užsienio šalių sertifikatai, vietinėms - įmonės paruošti standartai. Darbai vykdomi, vadovaujantis gamintojų nustatytais instrukcijomis darbui su šiomis medžiagomis, gaminiais ir įrengimais.

Prieš atliekant valstybei nuosavybės teise priklausančių melioracijos statinių rekonstravimo darbus rangovas privalo atlikti visuomenės informavimo procedūra pagal LR Žemės ūkio ministerijos 2009-11-18 įsakymu Nr. 3D-883 patvirtinta „Melioracijos darbus vykdančių subjektų ir melioruotos žemės naudotojų interesų suderinimo taisyklės“, šio įsakymo II sk. reikalavimus. Kasimo darbus pradėti gavus žemės savininkų pritarimus.

UL-23-0158-XX-KRA-MS.TS-01	Lapas	Lapų	Laida
	2	9	0

2.1. Mechanizmai ir jų eksploatacija

Statybos mašinos ir mechanizmai (toliau mašinos) turi tenkinti „Darbo įrenginių naudojimo bendrųjų nuostatų“, mašinų gamintojų, higienos, priešgaisrinės apsaugos, ES Direktyvų ir kitų norminių aktų reikalavimus. Mašinos turi būti saugios ir nepavojingos jas montuojant, išbandant, pervežant, eksploatuojant, remontuojant ir saugojant. Mašinas galima eksploatuoti tik techniškai tvarkingas, perduotas jų operatoriams pagal perdavimo – priėmimo aktą, su veikiančiais saugos įtaisais, stabdžiais, sukomplektuotais aptvėrimais, apsaugomis, reikiama techniškai tvarkinga įranga. Neveikiant saugos įtaisui, mašinas eksploatuoti draudžiama. Mechanizmai turi būti techniškai tvarkingi ir šiuolaikiški, neteršti vandens telkinių naftos produktais. Mašinų pavojingoje zonoje būti pašaliniam asmenims draudžiama. Ši zona paprastai apima 5 m atstumą nuo labiausiai išsikišusios mašinos dalies ar nuleistos strėlės. Mašinų darbo zona turi būti pažymėta arba aptverta.

2.2. Paruošiamieji darbai

Iki pagrindinių darbų pradžios atliekami paruošiamieji darbai:

1. Įrengiamos laikinos buitinės patalpos biuro ir bendro naudojimo reikmėms. Rangovas užtikrina vandens ir elektros tiekimą, pasirūpina laikinu tualetu ir prausykla. Patalpos turi būti švarios ir higieniškos, užtikrinamas tvarkingas nuotekų ir atliekų šalinimas.

2. Atliekamas geodezinis nužymėjimas, nužymimos drenažo rinktuvų, drenažo šulinių, paviršinio vandens nuleistuvų, sausintuvų grupių ir kitų statinių trasos ir vietos bei darbų vykdymo zonos, nužymimi esami požeminiai inžineriniai tinklai.

2.3. Darbų vykdymas

Vandens nuvedimas.

Vykdam darbus rangovas turi naudoti tinkamus statybos metodus, kad būtų užtikrintas vandens nutekėjimas iš statybvietės. Potvynių vanduo, po liūčių, turi būti tuoj pat nuleistas iš statybvietės, kad būtų išvengta grunto įmirkimo ir norint išvengti kitos žalos. Jei bus rangovo kaltė, jis turės atlyginti visus nuostolius.

Žemės, augalų, šiukšlių pašalinimas.

Rangovas turi pašalinti iš statybvietės žolę, augmeniją ir šiukšles, kad jie nepatektų į žemės sankasos ar lovio gruntą ir po to nepradėtų pūti. Žolė turi būti nupjauta, sugrėbta ir išvežta. Pašalintas dirvožemis turi būti sandėliuojamas arba panaudojamas pagal reikalavimus. Krūmai ir medžiai turi būti pašalinti kartu su kelmiais. Priklausomai nuo kiekio, jie turi būti sudeginti tam skirtose vietose, išvežami arba laikomi sandėliavimo vietose, kartu su kitomis atliekomis. Dirvožemis turi būti pašalintas visiškai, visoje darbų zonoje, neviršijant darbų kiekiuose nurodytų apimčių. Atliekamos medžiagos turi būti sandėliuojamos su užsakovu suderintoje vietoje arba atiduodamos perdirbti.

3. ŽEMĖS DARBAI

3.1. Bendrieji reikalavimai vykdant žemės darbus

Rangovas arba ūkio būdu statytojas (užsakovas) turi gauti leidimą kasti žemę, kurį išduoda miesto, rajono savivaldybė.

Darbai vykdomi pagal statybos techninį reglamentą Statybos techninis reglamentas STR 1.06.01:2016 „Statybos darbai. Statinio statybos priežiūra“. Žemės darbai teritorijose, kurioms yra nustatytos specialiosios žemės naudojimo sąlygos turi būti atliekami vadovaujantis reikalavimais (žemės naudojimo apribojimais), nustatytais:

UL-23-0158-XX-KRA-MS.TS-01	Lapas	Lapų	Laida
	3	9	0

- Lietuvos Respublikos žemės įstatyme;
- Lietuvos Respublikos kelių įstatyme;
- Lietuvos Respublikos geležinkelių transporto kodekse;
- Lietuvos Respublikos Vyriausybės 1992 m. gegužės 12 d. nutarime Nr. 343 „Dėl specialiųjų žemės ir miško sąlygų patvirtinimo“;
- kituose teisės aktuose.

Statytojas arba žemės darbų vadovas privalo:

– pradėti žemės darbus tik gavęs statybos leidimą, o kai jis neprivalomas, leidimą žemės kasimo darbams, turėti patvirtintą projektą, statybos darbų žurnalą ir kabelio trasos nužymėjimo aktą arba schemą;

– nustatyti laiku, bet ne vėliau kaip prieš 2 paras iki darbų pradžios, pranešti įmonėms ir privatiems asmenims, kuriems priklauso kasimo zonoje esantys tinklai, statiniai (kabeliai, dujotiekio tinklai), taip pat kelių policijai, jei statybos aikštelė yra kelių ar kelio statinių apsaugos zonoje, tikslų žemės kasimo darbų pradžios laiką ir pakviesti jų atstovus atvykti į vietą;

– žemės kasimo vietoje pažymėti esamų požeminių inžinerinių tinklų bei įrenginių vietas, nekilnojamų kultūros vertybių bei jų apsaugos zonų ribas ir imtis priemonių apsaugoti statinius, saugotiną dirvožemį bei želdinius nuo galimos žalos;

– nepradėti žemės kasimo darbų miesto aikštėse, gatvėse, privažiavimuose bei keliuose, kol neįrengtas leidime kasti žemę nurodytos apylankos bei techninės eismo reguliavimo priemonės;

– žemės kasimo darbus geležinkelio apsaugos zonoje vykdyti tik dalyvaujant įgaliotam tarnybos atstovui, kuris prireikus privalo išskviesti suinteresuotų padalinių atstovus;

– prieš žemės kasimą, veikiančių inžinerinių tinklų bei įrenginių apsaugos zonose suderinti su juos naudojančiomis įmonėmis saugos priemones, kasti žemę tik dalyvaujant pačiam darbų vadovui ir vykdyti elektros, šiluminių tinklų, naftotiekio, dujotiekio įmonės atstovo nurodymus.

Atkastieji inžineriniai tinklai ir įrenginiai užpilami žeme, dalyvaujant juos naudojančių įmonių atstovams.

Iškasos kelių važiuojamoje dalyje žeme užpilamos prižiūrint kelią naudojančios įmonės atstovui.

Užpilamas gruntas sutankinamas. Apie užpylimo darbų pradžią šiai įmonei pranešama ne vėliau kaip prieš parą.

Visais atvejais, užbaigus žemės darbus, žemės paviršiaus lygis turi būti toks, koks buvo iki darbų pradžios arba pakeistas pagal statinio projekto sprendinius. Turi būti panaikintos visos laikinos statybos aikštelės, laikini privažiavimo keliai, grioviai, duobės užkastos, o žemė suplūkta, kad po to neatsirastų įdubimų. Jei statybos metu buvo nustumdytas viršutinis derlingas žemės sluoksnis, turi būti atstatytas.

Jei dirvožemis buvo sugadintas – turi būti atvežtas naujas reikalingas jo kiekis. Perkastų žvyruotų kelių, asfaltuotų įvažiavimų ar kelių danga turi būti užpilta žvyru ar užasfaltuota, išlyginta, suplūkta ir atstatyta, kelkraščiai sutvarkyti ir užsodinti. Išvažinėti ar sugadinti privažiavimo prie trasos keliai, taip pat turi būti sutvarkyti taip, kaip buvo. Gerbūvio darbai turi būti priduoti juos eksploatuojančioms organizacijoms, gaunant pažymą. Taip pat turi būti atliktos statomų požeminių komunikacijų geodezinės nuotraukos.

3.2. Kasimo darbų pradžia

Prieš pradėdant kasimo darbus, griovys ir trasa turi būti tiksliai pažymėti pagal projektą ir darbo brėžinius. Žymint trasą, turi būti pažymėta:

UL-23-0158-XX-KRA-MS.TS-01	Lapas	Lapų	Laida
	4	9	0

- ašinė ir šoninės linijos, žyminčios tranšėjos platumą;
- požeminiai įrenginiai;
- trasos kertami kabeliai;
- tranšėjos gylio pakitimai, jei trasoje numatytas įvairus gylis.

Žymint trasą, nukrypti nuo darbo brėžinių leidžiama tik suderinus su projektine organizacija ir užsakovu.

3.3. Darbo vietos aptvara

Kasant duobes ar tranšėjas, aplink darbų vietą reikia padaryti aptvaras su įspėjamais užrašais. Pagal eismo taisyklių reikalavimus, prie tų vietų, kur reikia, kad transportas judėtų atsargiai, reikiamu atstumu turi būti pastatyti kelių ženklai. Normaliam pėsčiųjų ir transporto eismui užtikrinti per griovius turi būti padaryti laikini tilteliai.

3.4. Geodezinis trasos nužymėjimas

Geodezinis trasos nužymėjimas:

1) nužymėjimas vykdomas medinėmis gairėmis posūkiuose ir linijinėje trasoje kas 50 m; žymima trasos pradžia, pabaiga, ašis, šulinių vieta;

2) padaromos atžymos požeminių komunikacijų susikirtimo vietose, pastatant specialius ženklus;

3) nežinant tikslų esamų komunikacijų vietų, atliekamas šurfavimas kas 20 m (0,35 m pločio skersinės tranšėjos pagal visą plotį ir gylį kasamos tranšėjos); kabelių buvimo vieta nustatoma kabelių ieškikliais;

4) sustatomas geodezinės trasos nužymėjimo aktas ir pridedama nužymėjimo schema, dalyvaujant Rangovui ir Užsakovo techninės priežiūros Inžinieriui.

Rangovas turi registruoti visus atliekamus darbus. Rangovas turi parengti reikiamo mastelio drenažo ir kitų statinių brėžinius, kad vėliau eksploatuojanti įmonė galėtų prižiūrėti naujus statinius bei įrenginius. Išpildymo brėžiniuose turi būti nurodyti skersmenys, medžiagos ir esamų vamzdžių gylis. Rangovas turi pateikti išpildomuosius brėžinius ir dokumentaciją Užsakovui.

3.5. Kasimo vietų apsauga nuo vandens

Rangovas turi pasirūpinti, kad į kasimo vietas nepatektų vanduo, įskaitant gruntinį vandenį, upės vandenį, paviršines nuotėkas ir pan., nepriklausomai nuo šaltinio. Vandenį, kuriam neleista patekti į kasimo vietas, pašalina Rangovas suderinęs su Inžinieriumi ir kitomis atitinkamomis institucijomis.

Vandens pašalinimui iš iškasos gali būti naudojamas vienas iš žemiau pateiktų būdų:

- vandens pašalinimas siurbiant siurbliais iš surinkimo šulinių;
- siurbimas siurbliais tiesiogiai iš iškastos duobės;
- siurbimas adatiniais filtrais.

Šių būdų panaudojimas priklauso nuo grunto pobūdžio.

3.6. Gerbūvio darbai

Statybos metu Rangovas privalo surinkti naudojamų medžiagų likučius, juos surūšiuoti bei sandėliuoti.

Atiduodant objektą, trasoje ir šalia jos neturi likti jokių statybinių atlieku, išverstų akmenų, kelmų, žemės krūvų, šiukšlių, išsiliejusių skysčių bei teršalų. Tai reikia išvežti į tam tikslui skirtas vietas.

UL-23-0158-XX-KRA-MS.TS-01	Lapas	Lapų	Laida
	5	9	0

Trasoje žemės paviršius turi būti atstatytas toks, koks buvo iki darbų pradžios, laikantis tų nurodymų, kurie buvo įrašyti suderinimuose. Turi būti panaikintos visos laikinos statybos aikštelės, laikini privažiavimo keliai, grioviai, duobės užkastos, o žemė suplūkta, kad po to neatsirastų įdubimų. Jei tuo metu buvo nustumdytas viršutinis derlingas žemės sluoksnis, jis turi būti atstatytas. Jei juodžemis buvo sugadintas, tai turi būti atvežtas naujas reikalingas jo kiekis. Kertant upes, upelius, melioracijos griovius ar vandens telkinius, krantų šlaitai ir pakrantės turi likti tokie, kaip buvo statybos pradžioje. Perkastų žvyruotų kelių, asfaltuotų įvažiavimų ar kelių danga turi būti užpilta žvyru ar užasfaltuota išlyginta, suplūkta ir atstatyta, kelkraščiai sutvarkyti bei užsodinti. Išvažinėti ar sugadinti privažiavimo prie trasos keliai taip pat turi būti sutvarkyti taip, kaip buvo. Gerbūvio darbai turi būti priduoti juos eksploatuojančioms organizacijoms, gaunant pažymą.

Visi pažeisti paviršiai sutvarkomi, išlyginami, apsėjami žolių sėklų mišiniu.

Daugiamečių žolių sėklos ir trąšos. Įsėjimo norma – 80 kg/ha. Mišinys sudaromas iš 20 kg motiejukų, 16 kg tikrųjų arba raudonųjų eraičinų, 14 kg daugiametės svidrės, 14 kg pievinės miglės arba beginklės dirsės ir 16 kg rausvųjų arba baltųjų dobilų. Žolių mišinio sėklų gyvybingumas turi būti ne mažesnis kaip 90%. Sėklų gyvybingumas turi būti nurodytas sėklos sertifikate. Žoles pasėti iki rugpjūčio 15 d. Prieš daugiamečių žolių sėją plotai patrešiami 400 kg/ha superfosfato, 300 kg/ha kalio druskos ir 100 kg/ha amonio salietros. Sėklos turi būti įterptos į gruntą iki 3,0 cm gylio.

3.7. Baigiamieji darbai

1. Bet kurios priemonės įgyvendinimo darbai turi būti atlikti iki galo.
2. Baigus statybos darbus atidavimas naudoti įforminamas aktu.
3. Darbai turi būti priduoti komisijai ar statytojui (jei komisija nesudaroma).
4. Rangovas paruošia ir perduoda statytojui statinių ir jų įrangos eksploatavimo instrukcijas ir garantinius dokumentus.
5. Reikalavimai konstrukcijoms, sugadintoms vykdant darbu, turi būti nurodyti apžiūros metu, nurodant broko vietą, jo tipą, veiklą, reikalingą trūkumus ištaisyti, bei ploto, kurį reikia užtaisyti, dydį.

3.8. Darbų priėmimas

Melioracijos darbų kokybė – pagrindinis rodiklis, lemiantis melioracijos sistemų efektyvumą ir ilgaamžiškumą.

Projekte naudojamų medžiagų ir rangos šalis neribojama, tačiau visos projekte naudojamos medžiagos ir gaminiai turi turėti įgaliotos institucijos patvirtinimą, kad buvo pagaminti pagal atitinkamą Europos arba Lietuvos standartą.

Visi statybiniai gaminiai, medžiagos ir priedai turi atitikti nurodytus dokumentacijoje ir turi būti nauji. Visos medžiagos ir gaminiai turi būti pateikti su atitikties sertifikatu, kuriame turi būti nurodyta:

- Sertifikavimo įstaigos pavadinimas ir adresas;
- Gamintojo (tiekėjo) pavadinimas ir adresas;
- Statybos produkto aprašymas (tipas, identifikacija, naudojimas ir pan.);
- Techninė specifikacija arba kriterijai, kuriuos atitinka produktas;
- Sertifikato numeris;
- Sertifikato galiojimo sąlygos ir terminai;
- Asmens, įgalioto pasirašyti sertifikatą, vardas, pavardė ir užimamos pareigos.

UL-23-0158-XX-KRA-MS.TS-01	Lapas	Lapų	Laida
	6	9	0

Produktų tinkamumas naudoti gali būti patvirtintas parengiant ir išduodant techninį liudijimą arba atitikties deklaraciją, tik nurodytą 5 skyriuje normatyvinių statybos techninių dokumentų numatytais atvejais. Užsakovas turi teisę atmesti medžiagas be jokių papildomų išlaidų Užsakovui, jei ji neatitinka specifikacijos reikalavimų. Tokiu atveju, Rangovas turi pateikti kitas medžiagas ir įrengimus, kurie atitinka specifikacijas ir kurių pageidauja Užsakovas.

Galimi gaminių ir medžiagų atitikties nurodymai montavimo stadijos metu neturi būti uždengiami arba, jei negalima palikti jų matomais, turi būti lengvai ir visiškai atidengiami.

Gaminių ir medžiagų pristatymas turi būti koordinuojamas pagal statybos darbų grafiką. Reikia vengti nereikalingo saugojimo statybos aikštelėje. Visi tiekiami gaminiai ir medžiagos turi būti su tinkamais dokumentais.

Atvežtų prekių išvaizda, galimus defektus ir žalą reikia patikrinti vizualiai. Visos pretenzijos turi būti pateikiamos prekių tiekėjui.

Nebaigtos ir užbaigtos statinių dalys turi būti saugomos nuo apgadintų tolimesnių darbų metu. Turi būti saugoma nuo mechaninio poveikio, nuo purvo, korozijos, lietaus, drėgmės, sniego, ledo, užšalimo, per didelės kaitros ir per greito džiūvimo.

Melioracijos darbų kokybę iš esmės tikrina statinių statybos techninės priežiūros vadovas, kuris privalo vadovautis melioracijos normatyviniais dokumentais (MND Nr. 7, 16–34 psl.), standartais, normomis ir šiomis techninėmis specifikacijomis.

Melioracijos darbų priėmimas atliekamas vadovaujantis: Lietuvos Respublikos melioracijos įstatymu ir Lietuvos Respublikos žemės ūkio ministro 2006 m. sausio 31 d. įsakymu Nr. 3D-36 „Pavyzdiniai melioracijos darbų ir melioracijos statinių naudojimo valstybinės priežiūros nuostatai“.

Drenažo paklojimo, drenažo šulinių ir paviršinio vandens nuleistuvų statybos darbų kokybę būtina įvertinti instrumentaliai tikrinant tokius parametrus: drenažo linijos planinę padėtį (koordinates), gylį ir dugno altitudę, nuolydį, vamzdžių sujungimą, filtracines medžiagas, jų ant vamzdžio tvirtinimo būdą ir kokybę, žvyro užpylimo sluoksnio storį, paviršinio vandens pritekėjimo sąlygų sudarymą.

3.9. Garantinis laikotarpis

1. Garantinį laikotarpį nustato Statytojo ir Rangovo sutartis.
2. Garantinis laikotarpis negali būti trumpesnis nei nustatyta Lietuvos Respublikos įstatymais.
3. Garantinio laikotarpio metu pastebėtos visos klaidos, trūkumai ir defektai turi būti ištaisyti.

4. DARBŲ IR STATINIŲ KOKYBĖS UŽTIKRINIMAS

Melioracijos darbų kokybė – pagrindinis rodiklis, lemiantis melioracijos sistemų efektyvumą ir ilgaamžiškumą. Projekte naudojamų medžiagų ir rangos šalis neribojama, tačiau visos projekte naudojamos medžiagos ir gaminiai turi turėti įgaliotos institucijos patvirtinimą, kad buvo pagaminti pagal atitinkamą Europos arba Lietuvos standartą.

Visi vamzdžiai, jungiamosios detalės, šuliniai, nuleistuvai ir kiti gaminiai turi būti pažymėti etiketėmis. Etiketės dydis ir forma turi atitikti ISO reikalavimus. Etiketėse nurodoma gamintojas, modelis, serijos numeris, pagaminimo data ir pan. Visas tekstas turi būti lietuvių kalba.

Melioracijos darbų kokybę iš esmės tikrina statinių statybos techninės priežiūros vadovas, kuris privalo vadovautis melioracijos normatyviniais dokumentais (MND Nr.7, 16-34 psl.), standartais, normomis ir šiomis techninėmis specifikacijomis.

Griovių ir juose esančių statinių kokybę būtina įvertinti instrumentaliai tikrinant griovių ir kitų statinių pagrindinius parametrus.

UL-23-0158-XX-KRA-MS.TS-01	Lapas	Lapų	Laida
	7	9	0

Drenažo paklojimo, drenažo šulinių ir paviršinio vandens nuleistuvų statybos darbų kokybę būtina įvertinti instrumentaliai tikrinant tokius parametrus: drenažo linijos planinę padėtį (koordinates), gylį ir dugno altitudę, nuolydį, vamzdžių sujungimą, filtracines medžiagas, jų ant vamzdžio tvirtinimo būdą ir kokybę, žvyro užpylimo sluoksnio storį, paviršinio vandens pritekėjimo sąlygų sudarymą.

Drenažo paklojimo, drenažo šulinio ir paviršinio vandens nuleistuvo statybos darbų tikrinimo parametrai ir leistini nukrypimai

Eil. Nr.	Tikrinami parametrai	Leistini nukrypimai
1. Vandens pralaidos		
1.	Dugno altitudės pralaidos galuose	±5 cm
2.	Antgalių geometriniai rodikliai	±3 cm
3.	Pralaidos antgalio sujungimas su vamzdžiu	Be nukrypimų
4.	Pralaidos sujungimas su grioviu	Be nukrypimų
5.	Stiprinimo plokščių kiekis	Pagal brėžinius
6.	Stiprinimo plokščių briaunų peraukštėjimas	±2 cm
7.	Tarpai tarp stiprinimo plokščių	+2 cm
8.	Po plokštėmis įrengiamo žvyro sluoksnis (storis pagal brėžinius) arba skalda sluoksniu po koriaplasčiu	+3 cm; -2 cm
9.	Vandens pralaidų ilgis (plastikinių vamzdžių deformacijos galimos iki 2%)	+50 cm; -20 cm.
10.	Virš pralaidos važiuojamosios dalies plotis	+50 cm; -20 cm
11.	Griovio dugno stiprinimo skalda įrengimas (ilgis)	+ neribojamas; -20 cm

6. MEDŽIAGOS, GAMINIAI IR ĮRENGIMAI

6.1. Medžiagos gaminiai ir įrengimai

Visos naudojamos medžiagos ir gaminiai turi būti geriausios kokybės, tinkamos numatytai paskirčiai ir atitikti nacionalinius ir tarptautinius standartus. Medžiagos ir gaminiai turi ilgai tarnauti, reikalauti minimalios priežiūros ir turi būti gautos iš patikimų tiekėjų (gamintojų) su atitiktis deklaracijomis.

Rangovas privalo garantuoti, kad visos konstrukcijos ir statiniai yra sumontuoti iš kokybiškų medžiagų, gaminių ir įrenginių, kurie prieš pristatymą niekada nenaudoti, išskyrus laiką, reikalingą bandymams.

6.2. Medžiagų įpakavimas

Visos pristatomos medžiagos ir įrengimai turi būti supakuotos ir pažymėtos pagal tarptautinius standartus, taikomus eksportui iš šalies gamintojos. Rangovas sandėliuoja medžiagas ir įrengimus taip, kad išvengtų jų būklės pablogėjimo ar sugadinimo. Ypatingą dėmesį reikia atkreipti į PVC vamzdžius ir PVC armatūrą, siekiant apsaugoti juos nuo tiesioginės saulės šviesos ir žemos temperatūros. Turi būti laikomasi gamintojų nurodymų. Sugadintos medžiagos nepriimamos.

Rangovas turi kiek įmanoma sumažinti medžiagų ir įrangos sandėliavimo statybvietėje laiką, planuodamas tiekimą taip, kad jis vyktų pagal statybos poreikius. Rangovas turi gauti iš gamintojų informaciją apie įrangos sandėliavimo ir aptarnavimo būdus, ir šių reikalavimų laikytis. Visos išlaidos, susijusios su medžiagų ir įrangos sandėliavimu, laikomos įtrauktomis į Sutartį ir papildomai neapmokamos.

UL-23-0158-XX-KRA-MS.TS-01	Lapas	Lapų	Laida
	8	9	0

6.3. Laikinis sandėliavimas

Rangovas turi pasirūpinti vamzdžių, medžiagos ir įrangos laikinu sandėliavimu. Rangovas turi valyti ir taisyti visus valstybinius kelius, privažiavimo kelius, saugyklų ar kitas teritorijas, kurias naudoja atliekant darbus.

Jeigu Rangovui yra būtina pasinaudoti žeme už statyb vietės ribų, jis pats tariasi su žemės savininku/nuomininku. Prieš aptverdamas teritoriją darbams, Rangovas kreipiasi į savivaldybę ar kitas įstaigas ir savininkus/nuomininkus. Prieš sudarydamas su jais sutartį, Rangovas turi gauti Užsakovo sutikimą. Tada jis patvirtina sutartį laišku savininkui/nuomininkui. Sutartyje turi būti aiškiai nurodyta, kad ji sudaroma su Rangovu, o ne su Užsakovu. Kiekvienos sutarties kopija pateikiama Užsakovui.

6.4. Atsakomybė užsakant medžiagas

Rangovas yra atsakingas už medžiagų, gaminių ir pavyzdžių (kurių patikrinimo gali būti pareikalauta gerokai anksčiau prieš darbų pradžią) užsakymą ir pristatymą. Visas sąnaudas, susijusias su aplaidumu ir delsimu užsakyti pakankamai iš anksto, padengia Rangovas.

6.5. Gaminių ir medžiagų techninės specifikacijos

Gaminių ir medžiagų, naudojamų melioracijos statiniams, minimalūs geometriniai parametrai ir esminiai techniniai rodikliai, kurie privalo būti įrašyti į atitiktą deklaraciją

Eil. Nr.	Gaminio arba medžiagos bendrinis pavadinimas	Geometriniai ir masės parametrai	Esminiai techniniai rodikliai
1.	Gofuoti metalinių vamzdžiai pralaidoms	Ø 1,6	Žiedo stiprumas – 8 kN/m ² ; atsparumas smūgiams – H50 ≥ 1000 mm užpilamo grunto aukštis 0,4-0,6 m; leistinas krūvis ant ašies ≤10,5 t.
2.	Smėlis	0-4 mm	Užterštumas (<0,063 mm) -1,9%; filtracija – 3,7 m/p.
3.	Smėlio-žvyro mišinys	0-32 mm	Užterštumas (<0,063mm)1,9%. Filtracija -3,7m/p.
4.	Žvyras		Filtracijos koeficientas kf≥3 m/d
5.	Žolių sėklos (daugiamečių žolių mišinys)	Įsėjimo norma - 40 kg/ha. Mišinys sudaromas iš 10kg motiejukų, 8kg tikrųjų arba raudonųjų eraičių, 7kg daugiametės svidrės, 7kg pievinės miglės arba beginklės dirsės ir 8 kg rausvųjų arba baltųjų dobilų	Žolių mišinio sėklų gyvybingumas turi būti ne mažesnis kaip 90%. Smulkias sėklas (dobilų) reikia įterpti 0,5-1,5 cm gylyje, o didesnes iki 3,0cm gylio.
6.	Lauko akmenys	Nuo 10 iki 30 cm stambumo	Tankis 1,8 – 2,0 t/m ³ , gniuždymo stipris didesnis kaip 40,0 MPa.
7.	Hidrotechninis betonas	C30/37	Betono klasė C>30/37,atsparumas šalčiui F≥150, vandens ne pralaidumas W≥7
8.	Mineralinių trąšų mišinys	Trąšų sudėtis: fosforas, kalis, azotas	Įsėjimo -240kg/ha. Mišinys sudaromas iš 80kg fosforo, 120kg kalio, 40 kg azoto
9.	Dirvožemis	Masė 1650±100 kg/m ³	Vietinis augalinis gruntas be velėnos, akmenų ir kitų priemaišų.
10.	Plokštės P-15-10	L-1500 mm, B-1000 mm, H-80 mm, masė 270 kg.	Betonas C30/37 (M300) F150, armatūra A-I

MELIORACIJOS STATINIŲ REMONTO SĄNAUDŲ KIEKIŲ ŽINIARAŠTIS

Eil. Nr.	Pavadinimas	Mato vnt.	Kiekis
1	3	4	5
1.	Humusingo grunto nukasimas vienkaušiais ekskavatoriais	m ³	50
2.	Esamos pralaidos d1,5 m, L-24 m demontavimas	vnt.	1
3.	Vandens atsiurbimas rekonstruojamos pralaidos vietoje	m ³	20
4.	Laikino vamzdžio d315 mm paklojimas ir demontavimas	m	30
5.	Laikinių pylimėlių supylimas	m ³	20
6.	II gr. grunto kasimas ekskavatoriumi pralaidos atkasimui, griovio praplatinimui	m ³	34
7.	Smėlio pasluoksnio h=15 cm įrengimas, po vamzdžiais	m ³	4
8.	Pralaidos iš metalinių gofruotų 1600 mm vamzdžių montavimas	m	25
9.	Antgalių A-20 (atraminis blokas) įrengimas iš betono C30/37	m ³	4,7
	Armatūra antgaliams	m/kg	346/137
10.	Geotekstilės GRK 3 paklojimas apkabai	m ²	20
11.	Geotekstilės GRK 3 paklojimas vamzdžiams	m ²	280
12.	Geotekstilės GRK 3 paklojimas antgaliams	m ²	34
13.	Pirminis apsauginis vamzdžių užpylimas užpilo gruntu (smėliu)	m ³	163
14.	Užpilo (smėlio) virš pralaidos sutankinimas rankiniu būdu	m ³	163
15.	Pralaidos užpylimas II gr. gruntu	m ³	380
16.	Grunto virš pralaidos sutankinimas	m ³	380
17.	Smėlio pagrindo po monolitiniu betonu įrengimas – 10 cm	m ³	4,2
18.	Šlaitų stiprinimas monolitiniu betonu C30/37, t=15 cm	m ² / m ³	42/6,3
19.	Lauko akmenų d10-15 cm įbetonavimas į monolitinį betoną, įrengiant smėlio pagrindą	m ² / m ³	42/6,3
20.	Skaldos prizmės 40-70 mm įrengimas	m ³	4,3
21.	Latako L50PE-3,5 įrengimas	vnt.	4
22.	Laikinių pylimėlių išardymas	m ³	20
23.	G/b laužo išvežimas į statybinių atliekų sąvartyną 20 km atstumu	m ³ /t	23/57,5
24.	Humusingo grunto gražinimas vienkaušiais ekskavatoriais	m ³	50
25.	Šlaitų užsėjimas žolėmis ant humusingo dirvožemio	m ²	250
26.	Griovio dugno valymas, kai sąnašų storis virš 0,4 m	m	20
27.	G/b plokščių P-15-10 paklojimas jas užmonolitinant pagal kontūrą	vnt/m ³	18/1,98
28.	Žvyro pasluoksnio h=10 cm įrengimas, po plokštėmis	m ³	2,7

0	2024-04	Statybos leidimui, konkursui ir statybai		
Laida	Išleidimo data	Laidos statusas. Keitimo priežastis (jei taikoma)		
Kval. patv. dok. Nr.	III URBANLINE Liepkalnio g. 85, LT-02120 Vilnius, Tel. Nr.: 8 699 19380, Įmonės kodas: 300149157		Statinio projekto pavadinimas	
			VIETINĖS REIKŠMĖS KELIO NR. AL0401 ALOVĖ - ILGAI RUOŽO, ALOVĖS SEN., ALYTAUS R. SAV. KAPITALINIO REMONTO APRAŠAS	
		Statinio numeris ir pavadinimas		
		02 HIDROTECHNIKOS STATINIAI: MELIORACIJOS STATINIAI		
S-653-PmAT	SPDV	V.Riauba	Dokumento pavadinimas:	
			Laida	
			MELIORACIJOS STATINIŲ REMONTO SĄNAUDŲ KIEKIŲ ŽINIARAŠTIS	
			0	
LT	Statytojas ir (arba) Užsakovas ALYTAUS RAJONO SAVIVALDYBĖ / ALYTAUS RAJONO SAVIVALDYBĖS ADMINISTRACIJA		Dokumento žymuo	
			UL-23-0158-XX-KRA-MS.SKŽ-01	
			Lapas	Lapų
			1	1

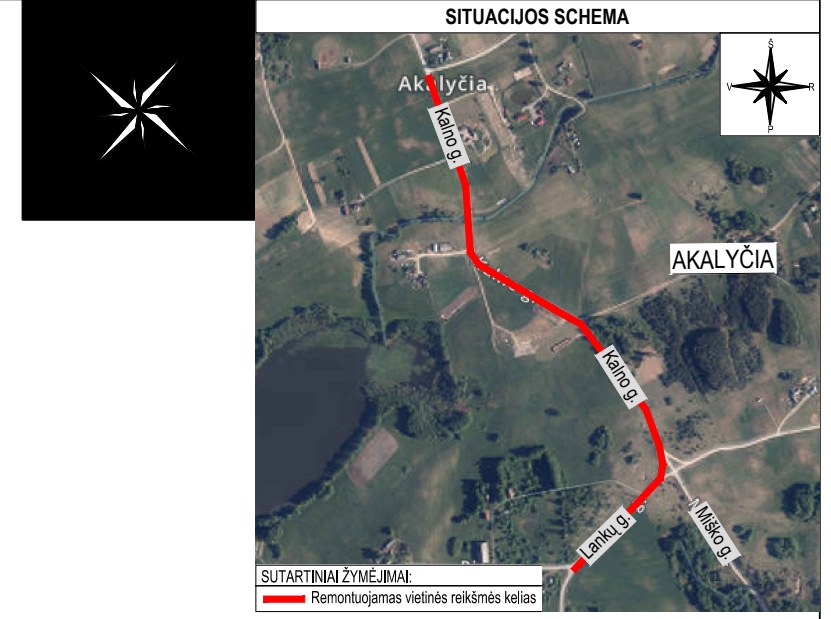
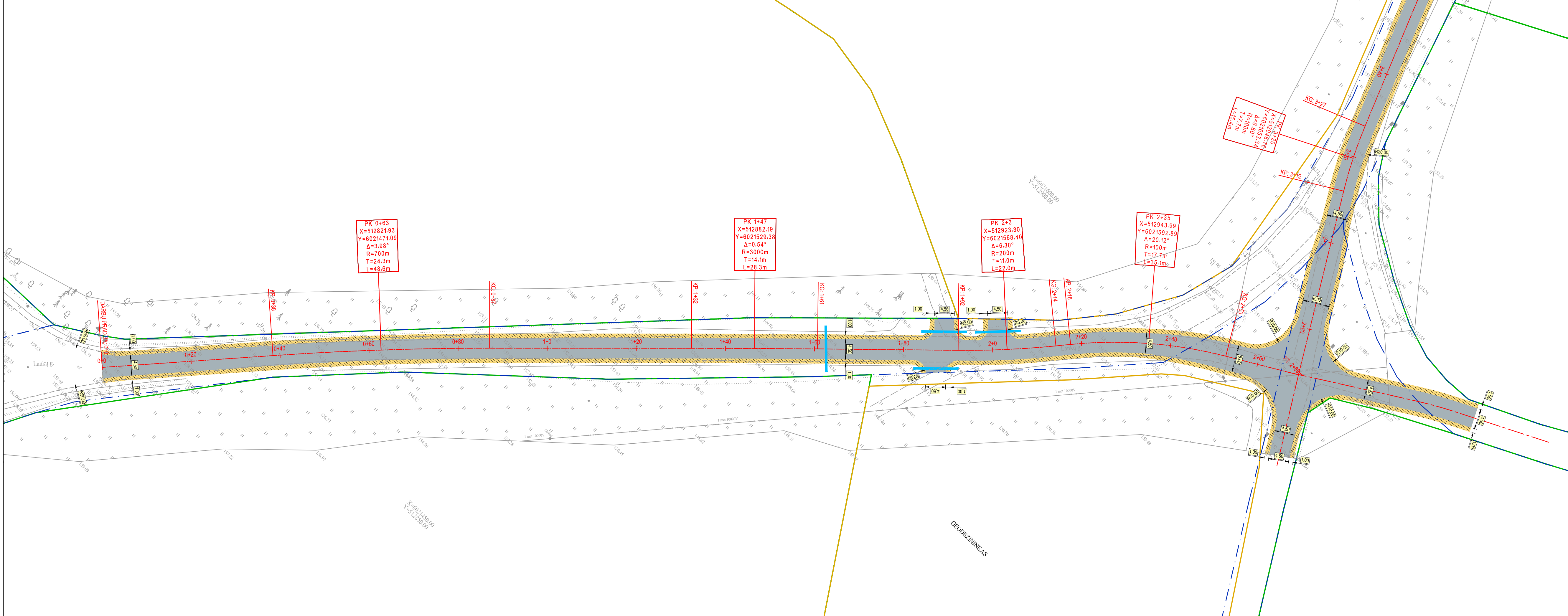

SUTARTINAI ŽYMĖJIMAI

	PROJEKTUOJAMA ASFALTO DANGOS KONSTRUKCIJA
	PROJEKTUOJAMAS KELKRAŠTIS IŠ NESURISŲTO MIŠINIO
	PROJEKTUOJAMAS KELIO ŽENKLAS IR ATRAMA
	PROJEKTUOJAMA VANDENS PRALAIDA
	PROJEKTUOJAMA GATVĖS AŠINĖ LINIJA
	INŽINERINIO STATINIO RIBA
	REGISTRUOTŲ ŽEMĖS SKLYPŲ RIBOS
	REGISTRUOTŲ ŽEMĖS SKLYPŲ PRELIMINARIOS RIBOS
	Projektuojama vandens pralaida melioracijos griovyje

0	2024-03	Statybos leidimui, konkursui ir statybai	
Laida	Išleidimo data	Laidos statusas, keitimo priežastis (jei taikoma)	
Kval. patv. dok. Nr.	III URBANLINE Liepkalnio g. 85, LT-02120 Vilnius; Tel. Nr.: 8 699 19380; Įmonės kodas: 300149157		Statinio projekto pavadinimas VIETINĖS REIKŠMĖS KELIO NR. AL0401 ALOVĖ - ILGAI RUOŽO, ALOVĖS SEN., ALYTAUS R. SAV. KAPITALINIO REMONTO APRAŠAS
37326	SPV	R. Jautakis	Statinio numeris ir pavadinimas 02 HIDROTECHNIKOS STATINIAI: DRENAŽO TINKLAI
S-653-PmAT	SPDV	V. Riauba	Statinio numeris ir pavadinimas, dokumento pavadinimas PLANAS M 1:500
LT	Statytojas ir (arba) Užsakovas ALYTAUS RAJONO SAVIVALDYBĖ / ALYTAUS RAJONO SAVIVALDYBĖS ADMINISTRACIJA		Dokumento žymuo UL-23-0158-XX-KRA-MS.B-01
			Lapas
			Lapų
			1
			3

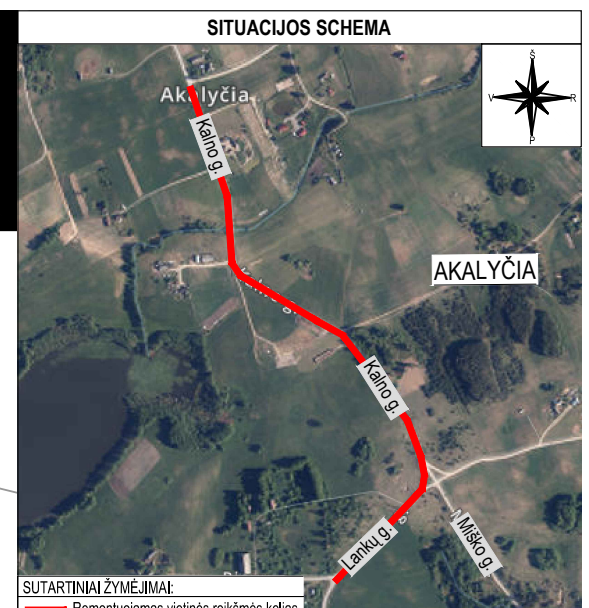
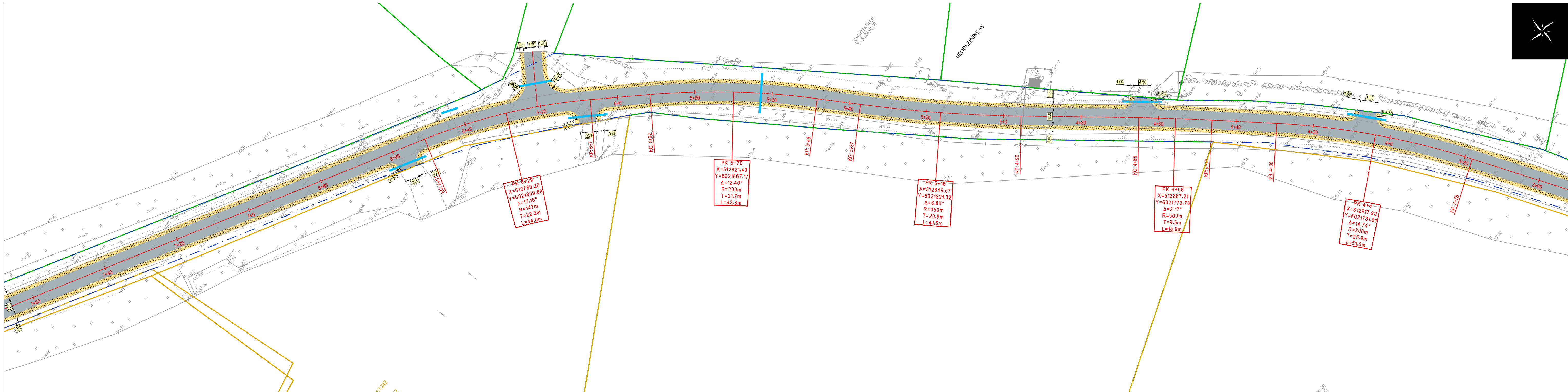

SUTARTINIAI ŽYMĖJIMAI	
	PROJEKTUOJAMA ASFALTO DANGOS KONSTRUKCIJA
	PROJEKTUOJAMAS KELKRAŠTIS IŠ NESURISTOJO MIŠINIO
	PROJEKTUOJAMAS KELIO ŽENKLAS IR ATRAMA
	PROJEKTUOJAMA VANDENS PRALAIDA
	PROJEKTUOJAMA GATVĖS AŠINĖ LINIJA
	INŽINERINIO STATINIO RIBA
	REGISTRUOTŲ ŽEMĖS SKLYPŲ RIBOS
	REGISTRUOTŲ ŽEMĖS SKLYPŲ PRELIMINARIOS RIBOS

Statinio numeris ir pavadinimas, dokumento pavadinimas		Laida
PLANAS M 1:500		0
Dokumento žymuo		Lapas
UL-23-0158-XX-KRA-MS.B-02		Lapų
		2 3

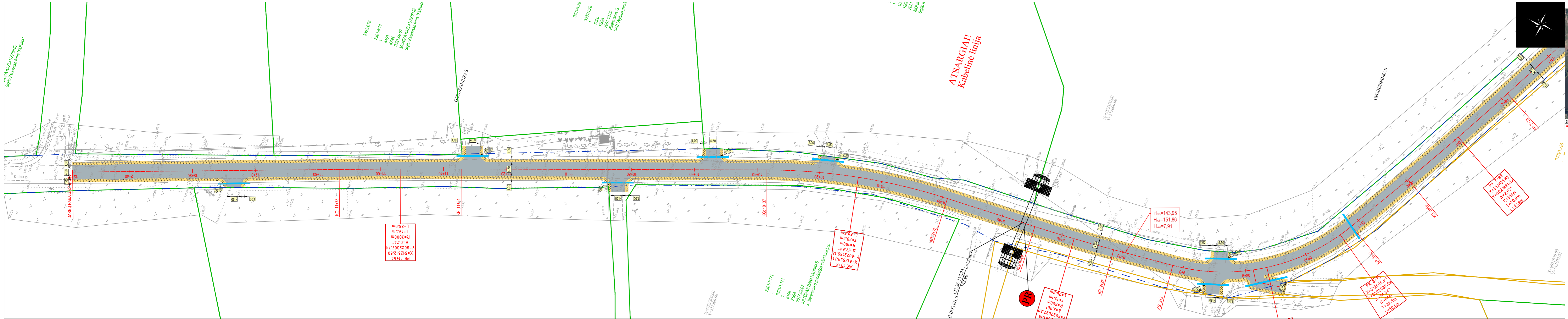

SUTARTINAI ŽYMĖJIMAI

	PROJEKTUOJAMA ASFALTO DANGOS KONSTRUKCIJA
	PROJEKTUOJAMAS KELKRAŠTIS IŠ NESURISUOTOJŲ MŠIŅŲ
	PROJEKTUOJAMAS KELIO ŽENKLAS IR ATRAMA
	PROJEKTUOJAMA VANDENS PRALAI DA
	PROJEKTUOJAMA GATVĖS AŠNĖ LINIJA
	INŽINERINIO STATINIO RIBA
	REGISTRUOTŲ ŽEMĖS SKLYPŲ RIBOS
	REGISTRUOTŲ ŽEMĖS SKLYPŲ PRELIMINARIOS RIBOS

Statinio numeris ir pavadinimas, dokumento pavadinimas	Laida
PLANAS M 1:500	0
Dokumento žymuo	Lapas Lapų
UL-23-0158-XX-KRA-MS.B-02	3 3

Techninių sąlygų statiniams melioruotoje
žemėje projektuoti išdavimo taisyklių
2 priedas

ALYTAUS RAJONO SAVIVALDYBĖS ADMINISTRACIJOS
ŽEMĖS ŪKIO SKYRIUS

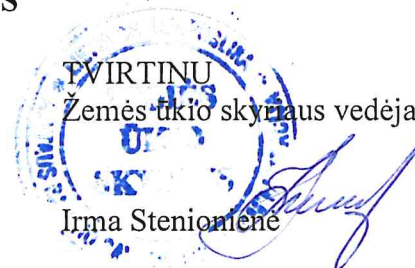

TECHNINĖS SĄLYGOS STATINIAMS MELIORUOTOJE ŽEMĖJE PROJEKTUOTI

2024-02-27 Nr. ŽŪ44- 05
Alytus

„Vietinės reikšmės kelio Nr. AL0401 Alovė – Ilgai ruožo, Alovės sen., Alytaus r. sav.
kapitalinis remontas“
(statinio pavadinimas)

REIKALAVIMAI:

1. Išskelti.....
(melioracijos statinio arba jo dalies pavadinimas, vieta, konstrukcija, altitudės ir kt.)

2. Projektuojant statinius „Vietinės reikšmės kelio Nr. AL0401 Alovė – Ilgai ruožo, Alovės sen., Alytaus r. sav. kapitalinis remontas“ melioracijos statinių apsaugos zonose pertvarkyti melioracijos statinius pagal galiojančius melioracijos techninių reglamentų reikalavimus (MTR 1.05.01:2005 „Melioracijos statinių projektavimas“, MTR 2.02.01:2006 „Melioracijos statiniai. Pagrindiniai reikalavimai“, Lietuvos Respublikos melioracijos įstatymas ir Techninių sąlygų statiniams melioruotoje žemėje projektuoti išdavimo taisyklių 2015 m. rugsėjo 9 d. ŽŪM įsakymas Nr. 3D-673), Specialiųjų žemės naudojimo sąlygų įstatymas 2 skirsnis, 91-94 straipsniai.

3. Įrengti.....
(melioracijos statinio arba jo dalies pavadinimas, vieta, konstrukcija, altitudės ir kt.)

4. Kiti.

4.1. Melioracijos statinių projektavimą, statybos darbus ir techninę priežiūrą gali atlikti tik Žemės ūkio ministerijos išduotą arba pripažintą kvalifikacinį atestatą verstis konkrečia technine veikla turintys fiziniai arba juridiniai asmenys.

4.2. Parengtą projektą užsakovas privalo suderinti su rajono savivaldybės administracijos žemės ūkio skyriumi pateikiant jam 1 projekto egz. su įrašyta kompiuterine laikmena.

4.3. Atliktus statybos darbus su kontroline išpildoma melioracijos statinių dokumentacija įrašyta „shp“ formatu kompiuterinėje laikmenoje priduoti rajono savivaldybės administracijos žemės ūkio skyriui (MTR 1.11.01:2006 „Melioracijos statinių pripažinimo tinkamais naudoti tvarka“).

5. Techninės sąlygos galioja iki 2029-02-27

Vyriausiasis specialistas

Mindaugas Petrikas

LIETUVOS RESPUBLIKOS ŽEMĖS ŪKIO MINISTERIJA

KVALIFIKACIJOS ATESTATAS

2019 m. rugsėjo 19 d.

Nr. S-653-PmAT

Vilnius

Vilius Riauba

ATESTUOTAS

***Melioracijos statinių projekto, melioracijos statinių projekto
vykdymo priežiūros, melioracijos statinių statybos techninės
priežiūros vadovu***

Ministras



A.V.

Andrius Palionis

Patarėja

Dainora Švirmickienė

Atestatas galioja iki 2024 m. rugsėjo 19 d.

Atestavimo komisijos 2019 m. rugsėjo 20 d.

protokolas Nr. 8D-341 (5.50E)